

Revalidatie



REVALIDATIE
ONTHAALBROCHURE

Informatie voor patiënten

AZ OUDENAARDE
VZW



www.azoudenaarde.be

Volg ons op   



1. Inleiding

Ten gevolge van een (onge)val, een geplande orthopedische ingreep of een neurologische aandoening, ben je opgenomen in het Algemeen Ziekenhuis Oudenaarde.

Eens de acute fase achter de rug is, kan je revalideren. Op de afdeling Revalidatie van AZ Oudenaarde krijg je een gespecialiseerde begeleiding. Wij heten je van harte welkom op onze afdeling en hopen om samen met jou op weg te gaan naar een volledig herstel. Om jouw verblijf zo vlot mogelijk te laten verlopen, overhandigen wij je graag deze onthaalbrochure met informatie over de werking, het team, afspraken, Voor zaken die van toepassing zijn op het volledige ziekenhuis, verwijzen wij graag naar de algemene onthaalbrochure van het ziekenhuis die je bij opname ontving.

Mocht je na het lezen van dit document toch nog vragen hebben, neem gerust contact op met een medewerker van de afdeling. Wij wensen je een goed en vlot herstel en een aangenaam verblijf op de afdeling.

Het voltallige revalidatieteam



2. Voorstelling van de afdeling revalidatie

2.1. De doelstelling van jouw hospitalisatie op onze afdeling

Ons hoofddoel bestaat erin ervoor te zorgen dat je zo spoedig mogelijk ten minste hetzelfde zelfredzaamheidsniveau als voor de opname bereikt op vlak van mobiliteit – transfers, hygiënische zorgen, voeding en toiletbezoek.

Je wordt gestimuleerd om zelf in te staan voor jouw eigen zorg. Concreet houdt dit in dat er zal gevraagd worden om in de mate van het mogelijke jezelf te wassen, naar het toilet te gaan, boterhammen te smeren,... Uiteraard staat het gehele team jou bij met hulp, ondersteuning, informatie en educatie.

Wekelijks vindt er een multidisciplinair (zie verder) overleg plaats waarbij de vorderingen worden besproken. De therapie wordt volgens jouw mogelijkheden bijgesteld en gecommuniceerd naar het hele team, zodat alle zorgverstrekkers jouw mogelijkheden of beperkingen kennen.

2.2. Het multidisciplinaire team: voorstelling – bereikbaarheid – werking

Het multidisciplinaire team ziet er als volgt uit:

- Het **medisch team**:

De fysiotherapeuten:

Dr. Vanelstraete S.:

- telefonisch bereikbaar via de hoofdverpleegkundige op 055/33.68.00
- persoonlijk contact na afspraak.



Dr. Vande Putte K.:

- telefonisch bereikbaar via de hoofdverpleegkundige op 055/33.68.00
- persoonlijk contact na afspraak of op woensdagvoormiddag tussen 9u30 en 11u op de afdeling.

De neurologen:

Dr. De Poorter M.C.:

- telefonisch bereikbaar via de hoofdverpleegkundige op 055/33.68.00
- persoonlijk contact op maandag-, dinsdag-, donderdag- en vrijdagmiddag na aanmelding bij de verpleegpost op de afdeling.

Dr. De Koninck J.:

- telefonisch bereikbaar via de hoofdverpleegkundige op 055/33.68.00
- persoonlijk contact na afspraak.

De artsen stellen de diagnose van locomotorische en neurologische functiestoornissen en evalueren deze ook. Zij stellen het multidisciplinaire behandelingsplan op, evalueren dit en sturen bij indien nodig. Zij staan in voor de medische begeleiding van de revalidatiepatiënten. Indien nodig vragen zij advies aan andere medische specialisten.

- Het **verplegend team**:

Dit team werkt onder leiding van hoofdverpleegkundige Tatjana De Paepe, telefonisch bereikbaar op het nummer 055/33.68.00 of via mail hoofdverpleegkundige.d1@azoudenaarde.be.



De hoofdverpleegkundige komt tijdens de week dagelijks bij jou langs op de kamer. Problemen, opmerkingen en/of vragen kan je dan steeds melden. Uiteraard kan een gesprek ook aangevraagd worden via elke medewerker van de afdeling.

Het verpleegkundig team is samengesteld uit verpleegkundigen, zorgkundigen en een logistiek assistent. Zij bieden veelzijdige ondersteuning aan jouw zorgvraag. Concreet zullen zij jou helpen bij het uitvoeren van de dagelijkse handelingen zoals hygiënische zorgen, mobiliteit, voeding en toiletbezoek. Daarnaast staan zij ook in voor de toediening van specifieke zorgen zoals wondzorg en voor de uitvoering van handelingen voorgeschreven door de artsen zoals bloedafnames, infuustherapie, enzovoort.

- De **kinesitherapeuten:**

Bij vragen omtrent het beleid van de kinesitherapie kan je je steeds wenden tot de kinesitherapeut:

Sten Craps is telefonisch bereikbaar in de voormiddag op het nummer 055/33.64.18. In de namiddag is Jolien Vanhoutte bereikbaar op ditzelfde nummer.

Kinesitherapie betekent letterlijk: therapie door te bewegen. De gevolgen van bv. een halfzijdige verlamming, een totale heup- of knieprothese zijn uiteenlopend. Daarom is ook de revalidatie uitgesproken multidisciplinair. De kinesitherapeut neemt vooral de motorische revalidatie op zich. Er wordt een oefenprogramma opgemaakt o.l.v. de revalidatiearts. Dit programma heeft als doel de zelfstandigheid en de levenskwaliteit te verbeteren. De therapie is zowel gericht op het verbeteren van de beweeglijkheid als van spierkracht ter verbetering van het evenwicht en de stabiliteit die tijdens het trainen van de gangrevalidatie belangrijk zijn.

Vraag ook naar onze specifieke informatiebrochures omtrent spalken, korsetten, brace en hulpmiddelen ter verbetering van de mobiliteit.



- De ergotherapeut:

De ergotherapeut verbonden aan de afdeling is Elfriede Herreman. Daarnaast zijn er ook andere ergotherapeuten werkzaam op de afdeling. Zij zijn bereikbaar via de hoofdverpleegkundige.

In de ergotherapie wordt gestreefd naar een zo groot mogelijke zelfstandigheid in het dagelijkse leven (ADL). De ergotherapeut begeleidt mensen in het terugwinnen, verbeteren of in stand houden van de motorische (beweging, coördinatie, ...) en cognitieve (aandacht, concentratie, geheugen, denken, ...) functies.

Concreet houdt dit in:

- ADL-training: zichzelf opnieuw leren wassen en kleden.
- Aanbieden van hulpmiddelen. *Vb. tijdens eetsituatie.*
- Cognitieve problemen oppikken. *Vb. bij geheugenverlies.*
- Functietraining: gerichte motorische oefeningen. *Vb. handfunctietraining, evenwichts- of proprioceptieoefeningen.*
- Positionering en concrete uitgangshouding aanleren.
- Inoefenen van transfers. *Vb. in en uit bed.* In een later stadium wordt dit ook met de familie geoefend.
- Gangrevalidatie met of zonder hulpmiddel; het aanleren van trappen lopen.
- Therapie in groepsverband rond een bepaald thema. *Vb. Valpreventie.*
- Het geven van advies en preventie.

- De logopedist:

Lotte De Vos is de logopediste, verbonden aan de afdeling. Zij is bereikbaar via de hoofdverpleegkundige. De logopedist onderzoekt en behandelt voornamelijk patiënten die getroffen zijn door een hersenletsel of die een neurologische stoornis vertonen en daardoor



problemen hebben op het gebied van spraak, taal, slikken of stemgeving. Er wordt een individueel therapieprogramma opgesteld dat een vlotte communicatie, een goede stemgeving en/of een veilig slikpatroon beoogt.

- Onderzoekt en evalueert de mogelijkheden en beperkingen met betrekking tot spraak, taal, slikken en stemgeving.
- Stelt een therapieplan op om tot herstel of verbetering te komen.
- Geeft individuele therapie om de communicatie te verbeteren.
- Bewaakt de veiligheid van het slikproces en voert de nodige aanpassingen door in overleg met andere teamleden (arts, verpleging, diëtist, ergotherapeut).
- Voert infogesprekken met patiënt en familie.

- **De diëtisten:**

Dagelijks komen er twee diëtisten langs op de afdeling. Wanneer de arts of jijzelf het nodig acht, kan een diëtist langskomen om advies en info te geven omtrent een te volgen dieet. Navraag kan gebeuren via de verpleging.

- **De sociale dienst:**

De sociale dienst is op afspraak te bereiken:

- Email: socialedienst@azoudenaarde.be
- Tel: 055/33.66.46.
- Weekdagen: 8u45 – 11u45 13u15-16u15

De sociale dienst biedt ondersteuning, bemiddeling, advies en informatie over:

- Terugkeer naar huis met thuishulp (aanvraag of uitbreiding gezinshulp, poetshulp, thuisverpleging, maaltijden aan huis, loopkader, personenalarmsysteem,...).



- Socio-financiële tussenkomsten (Tegemoetkoming hulp aan bejaarden, Vlaamse Zorgverzekering, ...).
- Aanvraag inschrijving in een woonzorgcentrum indien maximale thuishulp ontoereikend wordt.
- Opname in een herstelverblijf, kortverblijf, dagverzorgingscentra, ...
- Familiale en persoonlijke zaken.

Samen met jou worden de meest passende mogelijkheden onderzocht. Indien nodig, verwijzen wij je graag door naar externe diensten of hulpverlening.

3. Werking van de afdeling revalidatie

3.1. Onthaal op de afdeling

Wanneer je aangekomen bent op onze afdeling, word je naar de kamer begeleid. Daar wordt een woordje **uitleg** gegeven over de **aanwezige (infra)structuur en werking**. Al de nodige verpleegkundige en sociale gegevens worden doorgegeven en opgenomen in jouw elektronisch patiëntendossier. Zo blijft de **continuïteit van uw zorg** verzekerd.

Nadat je ingeschreven bent op onze afdeling, ontvang je een (nieuw) **polsbandje** met identificatiegegevens zoals naam, geboortedatum, verpleegeenheid en kamernummer, dossier- en patiëntenummer, alsook een unieke barcode waardoor zorgverleners na inscannen rechtstreeks toegang hebben tot jouw dossier. Deze gegevens zijn noodzakelijk bij elk onderzoek of ingreep. **Het is dan ook belangrijk dat je dit polsbandje steeds aanhoudt**. Regelmatig worden hierop controles uitgevoerd.

De eerste werkdag volgend op jouw opname op onze afdeling, zal de **hoofdverpleegkundige**, of bij haar afwezigheid, de plaatsvervangende dagverantwoordelijke, langskomen op jouw kamer voor een kennismakingsgesprek en wordt het doel van jouw opname op de afdeling revalidatie toegelicht. De werking en de onthaalbrochure



worden besproken. Reeds in het eerste gesprek wordt getoetst wat de mogelijkheden zijn na ontslag.

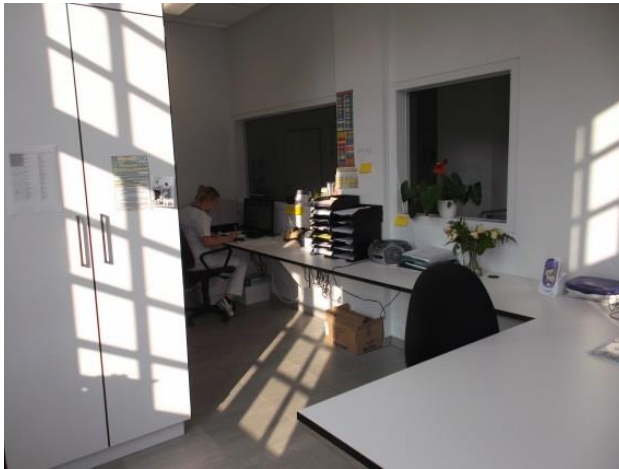

3.2. Dagindeling

- 6u30-7u: patiëntoverdracht: hierbij wordt elke patiënt kort besproken om de continuïteit van zorg te garanderen.
- 7u: ronddelen ochtendmedicatie en aanvang ochtendverzorging.
- 8u: opdienen ontbijt.
- 8u30: verderzetting ochtendverzorging en afruimen ontbijt.

De volgorde waarin je verzorgd wordt, kan variëren en wordt gepland aan de hand van de therapieplanning en de voorziene onderzoeken of ingrepen. Door die planning kan het zijn dat je later in de voormiddag verzorgd wordt.

- 11u30: ronddelen middagmedicatie.
- 12u: opdienen middagmaal.
- 12u30: start middagverzorging en afdienen middagmaal.
- 13u30: opdienen koffie.
- 14u: start bezoeken.
- 14u-14u30: patiëntoverdracht.
- 15u: aanvang namiddagverzorging.
- 16u30: ronddelen medicatie van 17u.



Ook in de loop van de namiddag wordt er therapie gegeven en gaan er onderzoeken en ingrepen door. Indien nodig wordt je hiervan op de hoogte gebracht, zodat je dit kan doorgeven aan het bezoek. Er wordt geen bezoek toegelaten in de kine- en ergozaal.

- 17u: opdienen avondmaal.
- 18u: afdienen avondmaal.
- 19u: aanvang avondverzorging.
- 20u: ronddelen avondmedicatie en verderzetting avondverzorging.
- 20u: einde bezoeken.
- 21u30: patiëntoverdracht.
- 22u: toer verpleegkundige met nachtdienst en toedienen van medicatie van 22u.

3.3. Hygiënische zorgen

Dagelijks word je geholpen bij het **ochtendtoilet** dat, afhankelijk van jouw toestand, uitgevoerd wordt in het bed, op de rand van het bed of aan de lavabo in de badkamer. Een dagelijkse douche is ook mogelijk, aangezien elke kamer over een eigen douche beschikt. Op het wekelijks overleg wordt beslist, door het multidisciplinaire team, wat voor jou het best passend is in het kader van de revalidatie. Wij rekenen op jouw begrip en medewerking.

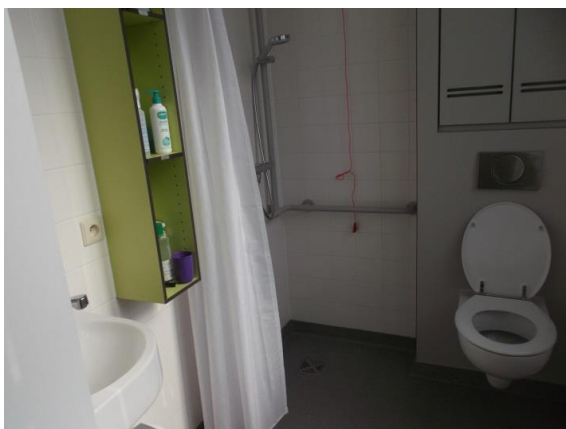

De afdeling beschikt ook over een aparte badkamer met een **Parker bad**; een gespecialiseerd hoog-laagbad dat kan kantelen en over een deur beschikt, om gemakkelijk in en uit het bad te stappen.



Wekelijks krijg je, behalve bij medische tegenindicaties, de kans om een bad te nemen volgens een vast schema. Voor meer inlichtingen kan u terecht bij de medewerkers van de afdeling.

op maandag → K 181,183/1&2, K 189/1&2.
op dinsdag → K 182, K184/1&2, K 190/1&2.
op woensdag → K 188, K 185/1&2, K 191/1&2.
op donderdag → K 193, K 186/1&2; K 192/1&2.
op vrijdag → K 194, K 195, K 187/1&2.

Baden is een verwenmoment. Er wordt gebruik gemaakt van badschuim, douchegel of badolie. Je krijgt de tijd om eventjes te relaxeren. Een haarwassing met brushing, het inwrijven van het lichaam met een bodylotion maakt hier deel van uit. Indien je over persoonlijke verzorgingsproducten zoals shampoo, badschuim of olie, bodylotion,... beschikt, dan mag je die zeker meebrengen. Het gebruik van eigen gekozen producten verhoogt immers nog het welbehagen. Een **haarwassing** kan ook zonder een bad te nemen. Een speciale wastafel is beschikbaar op de afdeling. Wanneer je dat wenst, meld je dit 's morgens aan de aanwezige personen. Afhankelijk van de drukte en de personeelsbestaffing neemt men jouw vraag op in de verzorging. Ook dan kan na de haarwassing een brushing plaatsvinden.



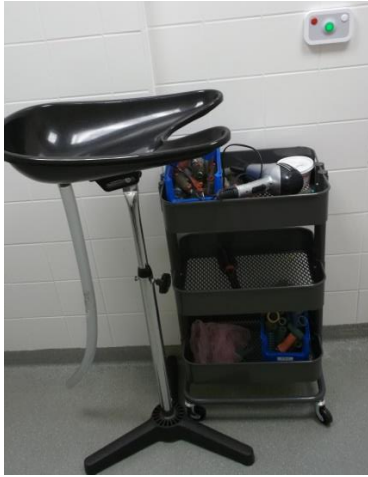

3.4. Dagkledij

Op de afdeling revalidatie verblijven patiënten gedurende een langere periode, die meestal niet meer acuut ziek zijn. Er wordt zoveel mogelijk gestreefd naar het creëren van een huiselijke sfeer. Eén van de verschilpunten met andere afdelingen is het dragen van dagkledij. Voortdurend in een pyjama of slaapkleed rondlopen, wekt een ziektegevoel op en dat willen we dan ook zoveel mogelijk vermijden.

Voorzie, in de mate van het mogelijke, gemakkelijke, eventueel sportieve dagkledij. Een joggingbroek, een loszittende broek met elastiek, een T-shirt, ... Om de revalidatie te bevorderen zijn stevige en gesloten schoenen, voorzien van een goede antislipzool, noodzakelijk. Een goede gangrevalidatie start immers met het dragen van goed schoeisel. Het voltallige team kan jou hierbij, indien nodig, bijstaan met advies. De afdeling beschikt over een aparte folder met bijkomende nuttige informatie.

3.5. Therapie

Je zal zoveel mogelijk gestimuleerd worden om zelf in te staan voor jouw verzorging, zodat je zo snel mogelijk weer zelfstandig kan functioneren. Iedere handeling wordt op de afdeling gezien als een



oefenkans. Daarnaast krijg je ook nog specifieke therapie aangeboden door de kine, ergo en logo. Al deze therapieën worden zorgvuldig op voorhand gepland, wat heel wat voordelen oplevert:

- Je weet wanneer je je therapie krijgt waardoor jouw verzorging en eventuele onderzoeken afgestemd kunnen worden op die planning. Zo moet een therapie niet onderbroken worden.
- Bij de opstelling van de planning wordt gestreefd naar continuïteit in de kinebehandeling: je wordt zoveel mogelijk door dezelfde kinesist behandeld.
- Door een planning te maken, kunnen de verschillende therapieën op elkaar afgestemd en eventueel gespreid worden over de hele dag.

Voor de uitvoering van de therapie beschikt de afdeling over gespecialiseerde ruimtes. Het zijn de paramedici zelf die beslissen of je naar de zaal gebracht wordt of dat de therapie jou aangeboden wordt op de kamer.

Logopedie:

Gezien het belangrijk is dat deze therapie in een rustige omgeving plaatsvindt, zodat er geen storende prikkels zijn die voor afleiding kunnen zorgen, wordt deze therapie, in de mate van het mogelijke, uitgevoerd op een kamer alleen of in de multifunctionele ruimte op de afdeling.

De kinesitherapiezaal:
Deze bevindt zich op niveau 0A, bereikbaar via de lift of de trap. In deze zaal staan gespecialiseerde toestellen. Je oefent onder begeleiding van de kinesitherapeut. Je komt er ook in contact met medepatiënten die eveneens gehospitaliseerd zijn op de afdeling.





De ergonomiezaal:

Afhankelijk van de aard van de aandoening kan het zijn dat je speciale begeleiding krijgt van onze ergotherapeut. Daartoe zal je begeleid worden naar de ergonomiezaal, die zich eveneens op 0A bevindt. Naast het inoefenen van ADL handelingen, transfers, ... kom je er ook in contact met medepatiënten. Bij een kan koffie of een glas water kan er gezellig gepraat worden, een tijdschrift of een krant gelezen worden of een gezelschapsspel gespeeld worden.



Wanneer je ondanks de revalidatie zorgbehoevend blijft, zal de mogelijkheid geboden worden aan jouw partner, kinderen, ... om samen bepaalde handelingen zoals transfers, toiletbezoek, ... in te oefenen en aan te leren. Zo wordt jouw ontslag praktisch voorbereid.



In het kader daarvan kan het ook zijn dat een kortstondig proefontslag wordt voorgesteld. Dit wordt uiteraard zorgvuldig voorbereid en langzaam opgebouwd, te starten bij een namiddag en oplopend tot een volledig weekend. De thuiszorgdiensten worden dan ook opgestart.

3.6. Maaltijd

Op de afdeling is er maaltijdbegeleiding. Ook tijdens het eten loopt de therapie immers verder. Wanneer je ten gevolge van een ongeval, letsel of aandoening een functionele uitval hebt van een bovenste lidmaat, dan zal jou aangeleerd worden hoe je dat kan compenseren met de andere, wel nog functionele arm. Tips en trucs worden aangeleerd, evenals het efficiënt gebruik van hulpmiddelen. Vraag desgevallend naar onze speciale folder omtrent hulpmiddelen voeding.

Verder zal er ook heel wat aandacht besteed worden aan de voeding wanneer je een slikstoornis hebt. Begeleiding en inoefenen gebeurt in eerste instantie door de logopedist. Pas als zij, in samenspraak met de behandelende arts, vindt dat het grootste risico voorbij is, wordt jouw begeleiding overgenomen, in eerste instantie door de verpleegkundigen van de afdeling en daarna door de zorgkundigen. Het is van groot belang dat jouw familie hierbij betrokken wordt. Een nauw contact en overleg is hier op zijn plaats. De afdeling beschikt ook over een eigen folder rond 'dysfagie' (slikstoornissen). Deze kan ter aanvulling gegeven worden, maar vervangt uiteraard niet de praktische oefening aan bed.

3.7. Ontslag

Reeds vanaf de eerste dag wordt er op revalidatie gewerkt aan de voorbereiding van het ontslag. Eenmaal het multidisciplinaire team



van mening is dat de revalidatie ten einde loopt, wordt de sociale dienst verwittigd, die vervolgens bij jou op de kamer langskomt. Alle mogelijkheden aan thuishulp worden besproken en indien nodig gepland. Er wordt een ontslagdatum vastgelegd. Op de dag van ontslag zijn de ontslagdocumenten klaar. Het is de bedoeling dat je je bij vertrek aanmeldt aan de verpleegpost voor het in ontvangst nemen en de informatieverstrekking van deze documenten.

Wat krijg je mee bij ontslag?:

- Een brief t.a.v. de huisarts (kan ook digitaal doorgestuurd worden, afhankelijk van de werkwijze van jouw huisarts).
- Een voorschrift voor de thuisverpleegkundige alsook een verpleegkundige ontslagbrief, die fungeert als een overdrachtsformulier ter attentie van de thuiszorg. Indien nodig wordt een kopie aan de huisarts bezorgd.
- Een voorschrift voor de kine, alsook een ontslagbrief opgemaakt door onze kinesist.
- Eventuele verzekeringspapieren die tijdens de opname afgegeven werden aan de behandelende arts.
- Een medicatielijst en medicatievoorschriften.
 - **Let op! Bij ontslag worden er geen medicatie en/of verzorgingsproducten meegegeven. Enkel de persoonlijke producten die aangerekend werden aan de patiënt kunnen meegenomen worden.**
- Het ontslag is mogelijk vanaf 14u30.

4. Bezoekuren

Op de afdeling revalidatie gelden dezelfde bezoeken als voor het hele ziekenhuis, namelijk **van 14u tot 20u. WIJ VRAGEN DAN OOK MET AANDRANG DEZE BEZOEKUREN TE RESPECTEREN.** Mogen wij ook vragen om het bezoek te spreiden en de rust op de afdeling en kamer te bewaren.



Het kan, zoals reeds eerder vermeld, ook zijn dat je therapie krijgt in de namiddag. Revalideren is immers een continu proces. Patiënten die in de namiddag therapie krijgen, weten dit op voorhand en kunnen dit melden aan hun bezoekers. **Het is onder geen beding toegestaan om als bezoeker mee te gaan naar de oefenzaal.**

Bezoek buiten de bezoeken kan enkel toegestaan worden in uitzonderlijke omstandigheden en dit na overleg met de hoofdverpleegkundige of, bij haar afwezigheid, met de vervangende dagverantwoordelijke. Wanneer de bezoeken niet gerespecteerd worden, zal jouw bezoek gevraagd worden de afdeling te verlaten en wordt hen de toegang tot de kamer ontzegd. Tijdens de verzorging zal aan het bezoek gevraagd worden de kamer te verlaten.

5. Varia

5.1. Infrastructuur van de kamers op de afdeling revalidatie

Elke kamer beschikt over een badkamer met lavabo, wc en douche. Er is op elke kamer een elektrisch hoog-laagbed. Dit kan je gemakkelijk bedienen: je drukt op de groene knop ter activatie van het systeem, vervolgens op de knop boven het gedeelte dat je wenst te veranderen, de pijl duidt de richting van de verplaatsing aan.

Elke kamer heeft een televisietoestel, een radio en internettoegang. (zie algemene brochure ziekenhuis voor meer info hieromtrent)

In de kleerkast zit een kluisje. Laat geen waardevolle zaken onbewaakt op de kamer liggen. Werking van de kluis: je drukt een zelf gevonden code van 4 cijfers in, vervolgens duw je op het rode slotje. De kluis is nu vergrendeld. Wanneer je dezelfde code opnieuw ingeeft en vervolgens op de groene sleutel duwt, ontgrendelt de kluis zich. **HET IS VAN BELANG DAT JE DE CODE NIET VERGEET!**



5.2. Kapper en pedicure

Naast de haarwassingen met brushing, aangeboden door de teamleden van revalidatie, kan er ook beroep gedaan worden op een professionele kapper. Wanneer je daar gebruik van wenst te maken, meld je dat aan een medewerker van de afdeling. Via mail wordt er dan een afspraak voor jou vastgelegd. De kostprijs wordt jou op voorhand meegedeeld. Het geld dient contant ter beschikking te zijn op het ogenblik dat de kapper langskomt. Bij voorkeur wordt dit in de kluis bewaard.

Naast de kapper kan er ook beroep gedaan worden op **een pedicure**. Dit kan op eigen vraag zijn, alsook op advies van de verpleging. Dezelfde werkwijze wordt gevolgd als bij de kapper: je meldt aan een medewerker dat je wenst beroep te doen op de pedicure. Een afspraak wordt per mail vastgelegd, alsook de kostprijs wordt meegedeeld. Ook voor de pedicure dient het geld contant aanwezig te zijn, bij voorkeur in de kluis, op het moment van de afspraak.



**Voor meer info raadpleeg:
Afdeling Revalidatie**

055 33 68 00

✉ verpleegpost.d1@azoudenaarde.be

✉ hoofdverpleegkundige.d1@azoudenaarde.be

**Heb je nog vragen
of opmerkingen
over deze brochure?
We houden graag
rekening met jouw
suggesties!**

AZ Oudenaarde vzw

AZ OUDENAARDE
VZW



Minderbroedersstraat 3, 9700 Oudenaarde

T 055 33 61 11 - F 055 33 66 95

info@azoudenaarde.be

www.azoudenaarde.be